

# ESG 경영보고서

2022년



# Table of Contents

## 1. Overview

---

- 1.1 보고서 프로필
- 1.2 비전과 경영전략
- 1.3 조직 프로필
- 1.4 이해관계자 참여
- 1.5 중대성 평가

## 2. 중대성 평가

---

### 2.1 Environment

- 2.1.1 원재료
- 2.1.2 에너지/용수/온실가스 배출
- 2.1.3 폐기물 관리
- 2.1.4 환경법규 준수
- 2.1.5 환경 비즈니스
- 2.1.6 공급업체 관리

### 2.2 Society

- 2.2.1 고용안정
- 2.2.2 노사관계/고충 처리
- 2.2.3 산업안전 및 보건
- 2.2.4 교육훈련
- 2.2.5 지역사회 참여
- 2.2.6 차별금지
- 2.2.7 단체결사의 자유보장
- 2.2.8 사회공헌
- 2.2.9 고객보건 및 안전
- 2.2.10 사회법규 준수
- 2.2.11 제품 및 서비스와 광고
- 2.2.12 기회균등과 다양성
- 2.2.13 고객 개인정보 보호

### 2.3 Governance

- 2.3.1 지배구조
- 2.3.2 리스크 관리
- 2.3.3 R/D 성과
- 2.3.4 윤리경영

## 3. Appendix

---

### 3.1 Factbook

- 3.1.1 경제적 성과
- 3.1.2 UNGC: United Nations Global Compact(유엔 글로벌 콤팩트 10대 원칙)

### 3.2 Contents Index

### 3.3 Assurances(제3자 검증의견서)

# 1. Overview

## 경영접근방법 공시 (Management Approach Disclosures)

(주) 테크웰은 첨단기술과 품질로 가치를 창출하고 미래를 준비하는 글로벌 IT & 반도체 전문기업으로 경제적 이익만 추구하는 경영방식에서 벗어나 사회적 가치와 건강한 지배구조를 지향하고, ESG 경영을 강화하여 이해관계자들에게 더 큰 가치를 제공하고자 합니다. 더불어 인류와 사회에 기여하는 지속 가능한 기업으로 발전하기 위해 노력하고 있습니다.



### ■ 성과 하이라이트 ■

지속가능경영보고서 공시 1건(2021년)

수출 증가 5억(수출총계 6.3억)

## CEO 인사말

(주) 테크웰은 IT 및 반도체분야 전문 제조 기업으로 최고의 명성과 기술력을 기반으로 글로벌 기업으로 성장하기 위해 지속적인 개선에 노력하고 있습니다.

ISO9001&14001(2015) 품질.환경경영시스템 인증으로 리스크 관리 프로세스에 따라 위험요인과 기회요인을 모니터링하여 이슈 과제를 선정 및 지속적인 개선으로 사회적 책임경영에 최선의 노력을 전 임직원과 함께 노력하고 있습니다



(주)테크웰 대표이사 정상후  
2022.08.01

정상후

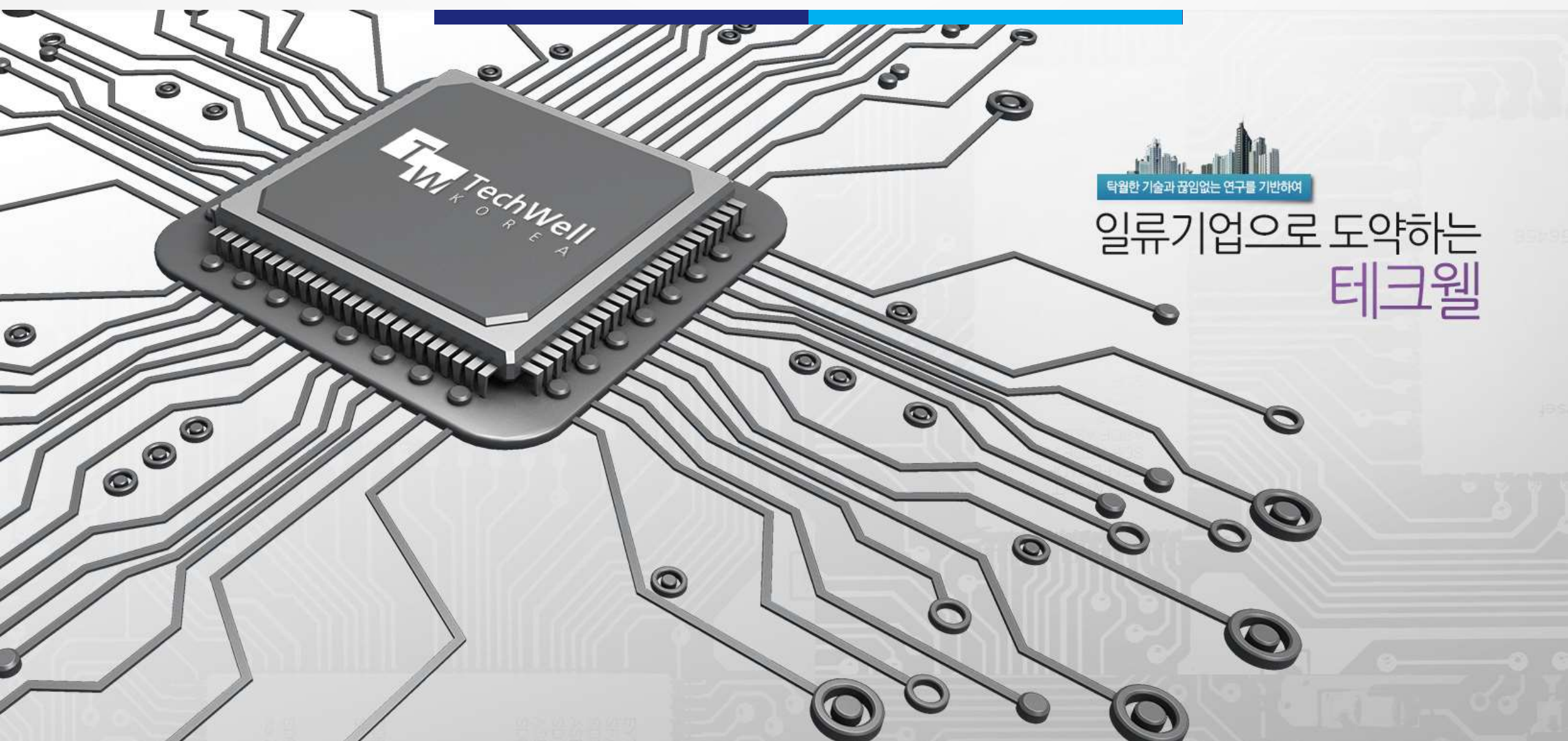

## 수고해 주신 분들



- 부분 : 총괄
- 성명 : 윤남호 상무
- 부서 : 영업
- 담당업무 : Environment / Society/ Governance



- 부분 : ESG 경영보고서 작성
- 성명 : 김순덕 이사
- 부서 : 경영지원
- 담당업무 : Society/ Governance



- 부분 : 생산관리
- 성명 : 조상돈 이사
- 부서 : 생산
- 담당업무 : Environment



- 부분 : 영업
- 성명 : 김인태 이사
- 부서 : 영업
- 담당업무 : Society



- 부분 : 생산관리/ 품질관리
- 성명 : 허희순 차장
- 부서 : 품질
- 담당업무 : Environment

TW  
TechWell  
주식회사 테크웰

# 1.1. 보고서 프로필

## 5G Products



## R&D PCB Design

- R&D, PCB Design



## SMT

- Memory Part.
- 비Memory Part.
- 반도체 Test 장비 Part.
- MLO Flip Chip BD

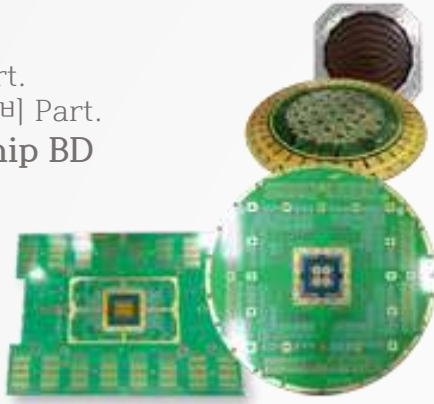

## FPCB

- FPCB 자사라인 보유



- 보고원칙 : GRI Standards, ISO26000(2010), Global Compact 10대 원칙.
- 보고범위 : 이해관계자
- 보고기간 : 2021. 01-2021. 12(2021년 성과)
- 보고기준 : 회계연도 기준 최근 3개년
- 보고검증 : 제3 검증기관
- 보고주기 : 매년 1회
- 구성특징 : GRI Standards에 따라 중대이슈 중심으로 보고
- 보고공개 : [www.techwell.kr](http://www.techwell.kr)  
이메일 : [esther.kim@techwell.kr](mailto:esther.kim@techwell.kr)
- 주소 : 경기도 수원시 권선구 산업로 156번길 142-10, B동701호(고색동,수원벤처벨리 II)
- 문의처 : Tel: 031-227-8474
- 보고일자 : 2022.08



## 1.2. 비전과 경영전략

### 비전

지속적인 변화와 혁신으로 기후변화의 위험과 기회를 식별해 평가하고 이를 적극 이행합니다.

ESG 경영을 통해  
지속가능발전목표(SDGs)실천에  
앞장서겠습니다.

### 경영전략

조직의 “생각하는 방식, 일하는 방식”의 변화와 혁신을 통해 디지털 트랜스포메이션 역량을 강화하겠습니다.  
환경친화적 기반시설 확장을 통하여 제조 과정에서 발생하는 직, 간접 온실가스 배출량을 관리하고 저감 목표를 설정하여 이행하고, 사회적 책임을 다하는 기업으로 성장하기 위하여 전 임직원이 함께 노력하고 있습니다.



### 1.3 조직의 프로필

2022년 10월 창립 20년을 맞는 (주) 테크웰은 Memory Part/ 비 Memory Part SMT/ Rework system/반도체 테스트장비 Part/5G Part 등을 전문적으로 제조하며, 변화와 혁신을 통한 지속가능성장을 위하여 노력하는 기업입니다.

|            |   |
|------------|---|
| 회사명        | (주) 테크웰   |
| 본사/공장/연구소  | 경기도 수원시 권선구 산업로156번길 142-10, B동701호(고색동, 수원벤처벨리 II) |
| 회사형태       | 비상장 중소기업(외부회계감사 제외 대상)                              |
| 생산제품 및 서비스 | IT & 반도체 Part                                       |
| 시장점유율      | 5%  |
| 핵심고객       | 삼성 . LG . R&DA(미국)                                  |

• 협력업체 현황

| 구분 | 단위 | 2019 | 2020 | 2021 | 비고 |
|----|----|------|------|------|----|
| 국내 | 개  | 10   | 11   | 13   |    |
| 국외 | 개  | -    | -    | -    |    |

• 회사이력





• 주요 제품 및 서비스

(주)테크웰은 완벽한 품질과 기술로 고객사의 만족도를 높이고 있으며 SMT(Memory Part, 비 Memory Part ) Rework system, 반도체 테스트장비 Part,5G Part 등을 생산하여 국내 및 국외 수출을 통해 지속적인 성장을 위해 전 임직원이 노력하고 있습니다.

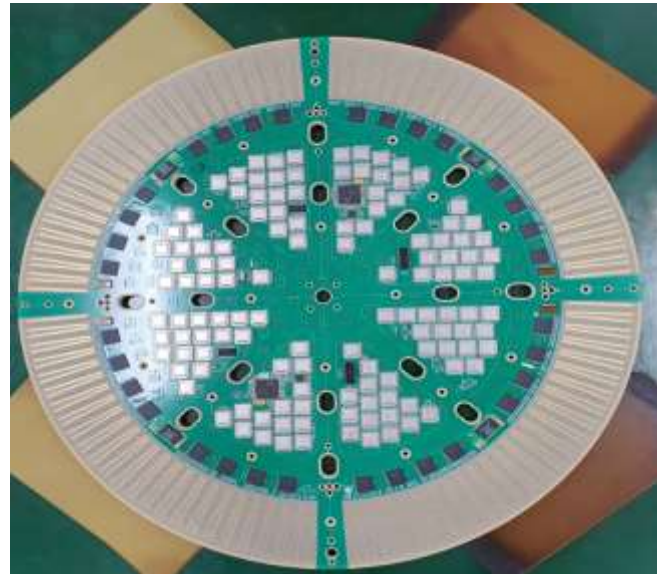

Probe Card Test Board

반도체 Chip의 pad에 전도성 tip을 접촉시켜 Tester와 Chip(DUT)간의 전기적 신호를 상호 연결시켜주는 장치 부품

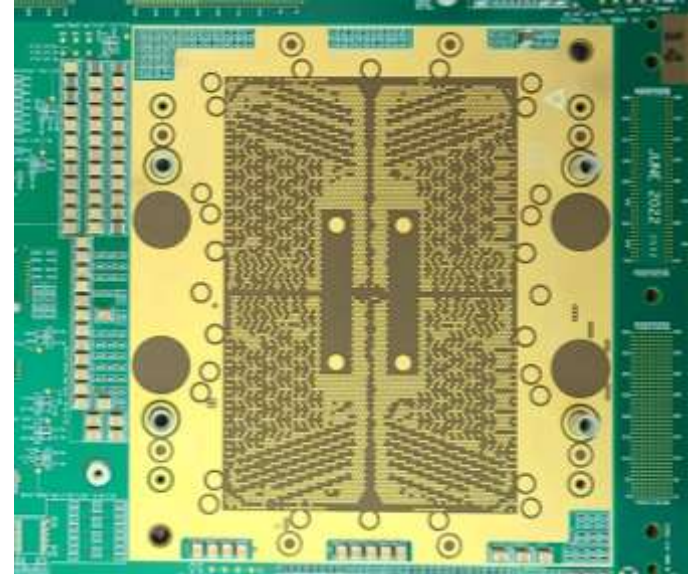

Bare Printed Circuit Board

1. 비Memory 반도체
2. D/C테스트
3. Function테스트
4. 버인테스트 pcb

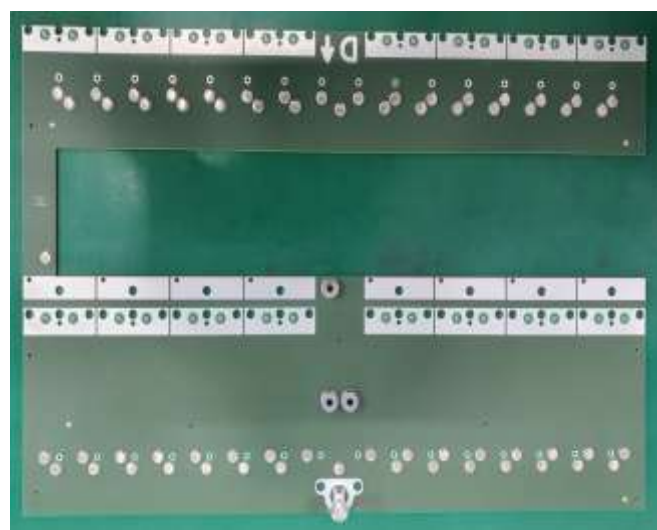

5G Antenna Board

옥외 5G Antenna 기판 내에서 전파송수신 Board



Dipole Antenna Board

가늘고 긴 철사인 경우와 같이 끝점에서 단락으로 되는 1차원의 전류분포를 갖는 금속 방사체의 다이폴 안테나 부품

• 제조공정

(주)테크웰은 ISO 9001/14001(2015) 시스템에 따라 완벽한 품질로 제조하기 위해 체계적으로 관리하고 있으며 혁신적인 제품을 제조하기 위해 지속적인 시설 투자 및 품질보증 활동에 전임직원이 노력하고 있습니다



발주 및 구매      PCB      PCB이상 유무 검사      PCB에 Solder Cream 도포      PCB에 부품 실장      실장된 부품을 PCB에 접합



Vision 검사      현미경 검사      BGA& Connetor X-ray정밀검사      초음파 세척      현미경 검사 (Final inspection)      출하



• 제조공정

5. Mounting



6. Reflow Soldering



7. AOI검사



8. Visual 검사



9. X-Ray 검사



10. 초음파세정



11. 출하 검사



12. 포장 & 출하



공장 외부



공장 내부



• 지적재산권

(주) 테크웰은 탄소중립 실현을 위하여 친환경 생산에 노력하고 있으며 지적재산권 확보를 통해 기술력 기반의 성장 모색과 시장 방어에 노력하고 있습니다.

| No | 구분 | 취(등록)일     | 취(등록) 번호   | 내용                      | 발행 기관 |
|----|----|------------|------------|-------------------------|-------|
| 1  | 특허 | 2017.07.13 | 10-1759471 | 반도체 패키지 테스트 소켓 및 그 제작방법 | 특허청   |
| 2  | 특허 | 2020.04.28 | 10-2107418 | 이동통신용 안테나의 솔더링지그        | 특허청   |



• 인증현황

(주) 테크웰은 품질보증 활동과 고객보전 및 안전을 위하여 시스템 및 규격 인증을 통해 체계적인 검사 및 시험을 통해 아래와 같이 인증서를 유지 관리하고 있습니다..

| No | 구분          | 등록일        | 등록 번호           | 내용        | 발행 기관      |
|----|-------------|------------|-----------------|-----------|------------|
| 1  | 인재 육성형 중소기업 | 2021.01.01 | 제2019-129호      | 인재육성      | 중소벤처기업부    |
| 2  | 뿌리기술전문기업    | 2019.09.05 | 제190606-0335호   | 초 미세접속 기술 | 중소벤처기업부    |
| 3  | 소재부품전문기업    | 2019.05.14 | 제28400호         | 소재.부품전문생산 | 산업통상자원부    |
| 4  | 이노비즈        | 2022.01.18 | 제R160601-00377호 | 기술혁신형기업   | 중소벤처기업부    |
| 5  | 연구개발전담부서    | 2015.09.15 | 제2015154347     | 연구개발      | 한국산업기술진흥협회 |
| 6  | 수출프론티어기업    | 2021.12    | 제2021-011호      | 수출기업인증    | 경기도        |
| 7  | 경기유망중소기업    | 2021.12.30 | 제2021-077호      | 유망중소기업    | 경기도        |
| 8  | 강소기업        | 2021.05.01 | -               | 청년고용      | 고용노동부      |
| 9  | ISO9001     | 2021.08.17 | QK011321        | 품질인증      | ICR인증원     |
| 10 | ISO14001    | 2021.08.17 | EK006721        | 환경인증      | ICR 인증원    |



• 인증현황

|   |   |  |
|---|---|--|
|  <p>제 R160601 - 00377 호<br/>기술혁신형 중소기업(Inno-Biz) 확인서</p> <p>업체명 : (주)테크웰<br/>대표자 : 정상후<br/>주소 : 경기 수원시 권선구 산업로156번길 142-10<br/>B동 711호(고척동, 수원벤처밸리2)<br/>등급 : A<br/>유효기간 : 2022. 4. 15 ~ 2025. 4. 14</p> <p>위 업체는 기술혁신형 중소기업 육성사업에 의해 선정된 기술혁신형 중소기업(Inno-Biz)임을 확인합니다.</p> <p>2022년 4월 11일<br/>중소벤처기업부장관</p>                   |  <p>제2020-011호<br/>수출프론티어기업 인증서</p> <p>㈜테크웰</p> <p>귀 기업을 2020년도 경기도 수출프론티어기업으로 선정하였기에 인증서를 드립니다.</p> <p>※인증기간 : 2020. 12. ~ 2023. 12.<br/>2020년 12월 7일</p> <p>경기도지사</p>  |  <p>제2020-077호<br/>경기도 유망중소기업 인증서</p> <p>㈜테크웰<br/>인증기간 : 2020.12.30~2025.12.29</p> <p>귀 업체를 2020년도 경기도 유망중소기업으로 선정하였기에 인증서를 교부합니다.</p> <p>2020년 12월 30일<br/>경기도지사</p>  |
|  <p>제 28400호<br/>소재·부품·장비 전문기업확인서</p> <p>기업명 : (주)테크웰 (312-81-58893)<br/>대표자 : 정상후<br/>소재지 : 경기도 수원시 권선구 산업로156번길 142-10 B동701호<br/>(고척동, 수원벤처밸리2)<br/>유효기간 : 2022.06.21 - 2025.06.20</p> <p>위 기업은 「소재·부품·장비산업 경쟁력강화를 위한 특별조치법」 제14조 제2항 및 같은 법 시행규칙 제4조 제2항에 따라 전문기업임을 확인합니다.</p> <p>2022.06.21<br/>한국산업기술평가관</p>             |  <p>㈜리기술 전문기업 지정증</p> <p>1. 지정번호 : 제190606-0335호<br/>2. 기업명 : (주)테크웰<br/>3. 대표자 : 정상후<br/>4. 소재지 : (수원) 경기도 수원시 권선구 산업로 156번길 142-10 B동 701호<br/>5. 핵심 뿌리기술 분야 또는 범위 : 소재제 필수 제제 연삭기커션용 회전 실링 필립가공</p> <p>「뿌리산업 진흥과 권단체에 관한 법률」 제15조 제1항 및 같은 법 시행령 제19조제2항에 따라 위 기업을 뿌리기술 전문기업으로 지정합니다.</p> <p>2019년 9월 5일<br/>중소벤처기업부장관</p> |  <p>제 2015154347 호<br/>연구개발전담부서 인정서</p> <p>1. 전담부서명 : 연구개발부<br/>[소속기업명: (주)테크웰]<br/>2. 소재지 : 경기도 수원시 권선구 산업로156번길 142-10 B동 711호(고척동, 수원벤처밸리2)<br/>3. 신고연월일: 2018년 11월 27일<br/>(최초인정일: 2015년 8월 15일)<br/>연도내<br/>소재지 번호 : 29154347<br/>과학기술정보통신부</p> <p>「기초연구진흥 및 기술개발지원에 관한 법률」 제14조의 2제1항 및 같은 법 시행령 제27조제1항에 따라 위와 같이 기업의 연구개발전담부서로 인정합니다.</p> <p>2018년 11월28일<br/>한국산업기술진흥협회장</p>   |
|  <p>제 2019-129호<br/>인재육성형 중소기업 지정서</p> <p>기업명:(주)테크웰<br/>대표자:정상후<br/>주소:경기 수원시 권선구 산업로156번길 142-10,B동701호<br/>(수원벤처밸리2)<br/>유효기간:2020.1.1 - 2022.12.31</p> <p>위 기업은 인재육성을 통해 기업성장을 향상시키고 공유하여 기업과 근로자들이 함께 성장해 나가는 우수한 기업으로서 「중소기업 인력지원 특별법」 제18조의2에 따라 인재육성형 중소기업으로 지정되었기에 이 지정서를 수여합니다.</p> <p>2020년 1월 1일<br/>중소벤처기업부장관</p> |  <p>고용노동부<br/>강소기업 확인서</p> <p>기업명 : (주)테크웰<br/>소재지 : 경기 수원시 권선구 산업로156번길 142-10, B동 701호<br/>인증기간 : 2021.5.1 ~ 2022년 강소기업 선정일 전일</p> <p>위 기업은 청년과 함께 성장하는 우수한 중소기업으로서 고용노동부 2021년 강소기업으로 선정합니다.</p> <p>2021년 5월 1일<br/>고용노동부장관</p>  |  <p>Certificate of Registration<br/>품질경영시스템인증서<br/>(주)테크웰<br/>주소: 경기도 수원시 권선구 산업로156번길142-10 B동701호(수원벤처밸리2)<br/>대표자: 정상후<br/>대표직: 대표이사<br/>인증기준: KS Q ISO 9001:2015 / ISO 9001:2015<br/>인증기관: 국제품질경영시스템인증연구원<br/>인증번호: PCBQM174-대한-정인-및-테크웰</p> <p>인증일자: 2021년 04월 15일<br/>유효기간: 2024년 04월 08일<br/>인증서 번호: Q001127<br/>* 본 인증은 2021년 04월 15일 이후에 새로 취득한 인증서와 동일합니다.<br/>The Seal of JCI is Linked online to e-IsoNet by the provider.</p> <p>인증일자: 2021년 04월 15일<br/>유효기간: 2024년 04월 08일<br/>인증서 번호: Q001127</p> |



• 포상현황

(주) 테크웰은 지속적인 수출활동 노력에 대하여 외부로부터 인정을 받았으며 포상 내용은 아래와 같습니다.

| No | 구분 | 등록일        | 등록 번호          | 내용   | 발행 기관      |
|----|----|------------|----------------|------|------------|
| 1  | 수출 | 2021.12.07 | 제 대외 2021-478호 | 수출활동 | 중소벤처기업진흥공단 |

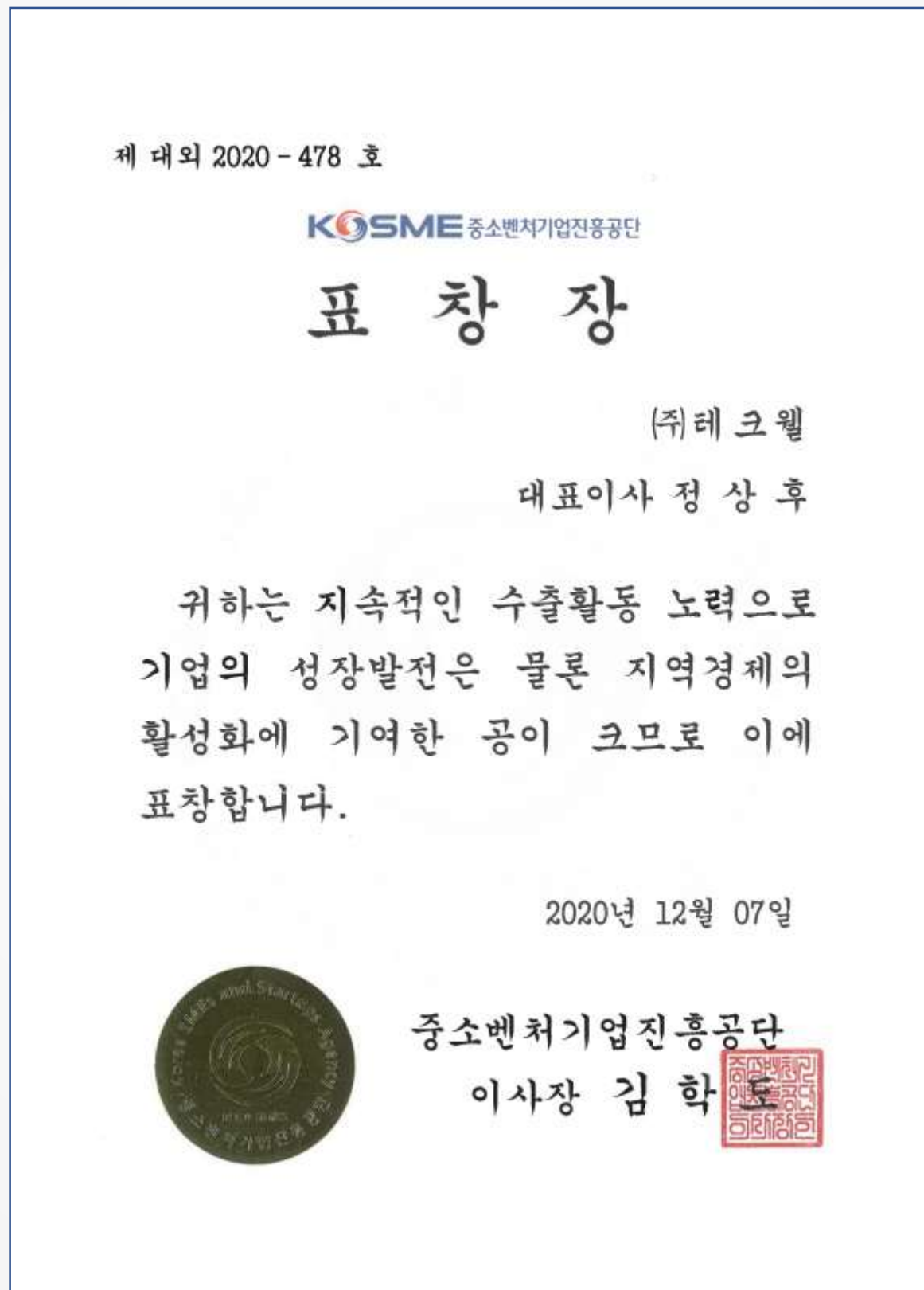

## 1.4 이해관계자 참여

(주) 테크웰은 이해관계자 참여를 위하여 이해관계자를 아래와 같이 식별하고 인터뷰 및 설문지를 이용하여 이해관계자 의견을 수렴하였습니다. 이를 통하여 이슈 과제를 도출하고 경영 활동의 지속적인 개선으로 이해관계자와 함께 성장하기 위해 노력하고 있습니다.



| No | 이해관계자       | 소통 Channel   | 주요 이슈  |
|----|-------------|--|--|
| 1  | 임직원         | <ul style="list-style-type: none"> <li>소통 게시판</li> <li>경영성과 회의</li> <li>노사협의회</li> <li>직원 교육</li> <li>워크샵</li> </ul>                 | <ul style="list-style-type: none"> <li>공정한 보상</li> <li>안전과 보건</li> <li>경영성과</li> <li>의사소통</li> <li>근로복지</li> <li>노사관계</li> </ul> |
| 2  | 협력사         | <ul style="list-style-type: none"> <li>공정거래</li> <li>간담회</li> <li>품질보증</li> <li>기술지도</li> </ul>                                      | <ul style="list-style-type: none"> <li>공정거래</li> <li>지속 가능한 경영과 협력</li> <li>기술지도</li> </ul>                                      |
| 3  | 주주          | <ul style="list-style-type: none"> <li>주주총회</li> <li>영업 브로셔</li> <li>투자미팅</li> <li>사업보고서</li> <li>지속가능경영보고서</li> <li>재무제표</li> </ul> | <ul style="list-style-type: none"> <li>투명한 경영</li> <li>납세의무</li> <li>법규 및 규정 준수</li> <li>리스크 해결</li> <li>배당</li> </ul>           |
| 4  | 고객          | <ul style="list-style-type: none"> <li>고객정보 보호</li> <li>홈페이지</li> <li>SNS 활동</li> <li>전시회, 박람회</li> <li>고객만족도</li> </ul>             | <ul style="list-style-type: none"> <li>품질 및 서비스 향상</li> <li>고객과 소통</li> <li>기업의 가치</li> <li>ESG 경영의 진정성 여부</li> </ul>            |
| 5  | 지역사회<br>NGO | <ul style="list-style-type: none"> <li>지속가능경영보고서</li> <li>지역사회 소통</li> <li>환경투자</li> </ul>   | <ul style="list-style-type: none"> <li>온실가스 저감</li> <li>고용창출</li> <li>사회공헌과 환경보호</li> <li>선순환 경제 활동 참여</li> </ul>                |



## 1.5 중대성 평가

(주) 테크웰은 이해관계자 이슈 및 GRI Standards와 사회적이슈 프레임 워크를 기반으로, 이해관계자 관심도와 비즈니스 영향도를 고려하여 중요 이슈를 상, 중, 하로 구분하였습니다. 그리고 중대성 평가를 통해 경영 활동과정에서 잠재적으로 영향을 미칠 수 있는 중대 이슈에 대하여 “상”에 해당되는 중요 이슈 및 회사의 중요사항에 대하여 보고합니다

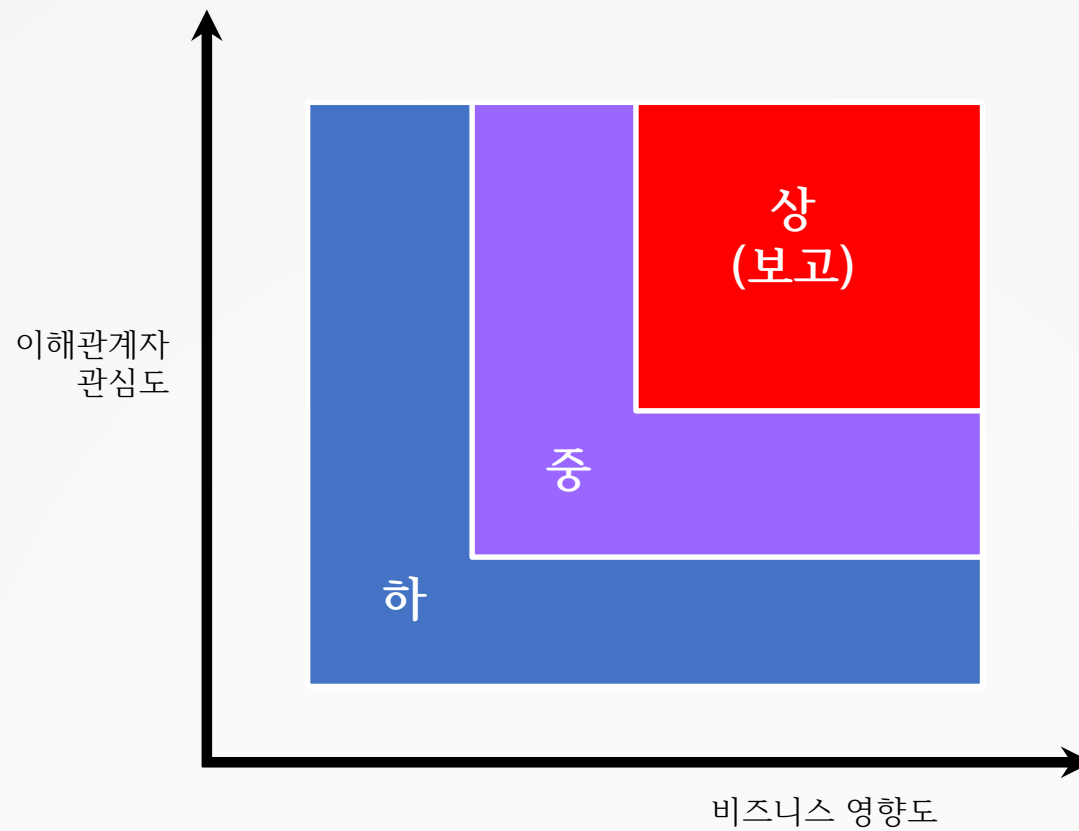

|   |    |    |   |
|--|---|---|--|
| <p><b>Environment</b></p> <ol style="list-style-type: none"> <li>1. 원재료</li> <li>2. 에너지</li> <li>3. 용수</li> <li>4. 온실가스 배출</li> <li>5. 폐기물 관리</li> <li>6. 환경법규 준수</li> <li>7. 환경 비즈니스</li> <li>8. 공급업체 관리</li> </ol> | <p><b>Society</b></p> <ol style="list-style-type: none"> <li>1. 고용안전성</li> <li>2. 노사관계</li> <li>3. 산업안전 및 보건</li> <li>4. 교육훈련</li> <li>5. 지역사회 참여</li> <li>6. 차별금지</li> <li>7. 단체결사와 자유보장</li> <li>8. 사회공헌</li> <li>9. 고객보건 및 안전</li> <li>10. 사회법규 준수</li> <li>11. 제품 및 서비스와 광고</li> <li>12. 기회균등과 다양성</li> <li>13. 고객개인정보보호</li> </ol> | <p><b>Governance</b></p> <ol style="list-style-type: none"> <li>1. 지배구조</li> <li>2. 리스크 관리</li> <li>3. R/D 성과</li> <li>4. 윤리경영</li> </ol> | <p><b>Appendix</b></p> <ol style="list-style-type: none"> <li>1. Factbook                     <ul style="list-style-type: none"> <li>1.1 경제적 성과</li> <li>1.2 UNGC</li> </ul> </li> <li>2. Contents Index</li> <li>3. 검증</li> </ol> |





## 2. 중대성 평가

### 2.1 Environment

경영접근방법 공시 (Management approach disclosures)

(주) 테크웰은 ISO14001(2015) 환경경영시스템의 환경영향평가 규정에 따라 환경오염방지를 위해 노력하고 있으며 환경법규를 준수하고 공정개선을 통해 온실가스 저감을 실천하고 있습니다.

- 성과 하이라이트
- ✓ 환경경영시스템 (ISO14001:2015) 인증 유지 :1건
- ✓ R/D 투자: 0.8억(2021년)

TECHWELL  
S I N C E 2 0 0 2



## 2.1.1 원재료

(주) 테크웰은 한정된 자원의 중요성을 인식하고 환경보호를 위하여 원부자재 사용량을 최소화하고 있습니다. 더불어 친환경적인 공정설계를 진행하고 있으며 원자재 및 부자재의 재활용을 통해 자원순환을 위한 지속적인 노력을 하고 있습니다.

| 사용량 |     | 단위 | 2019년  | 2021년  | 2021년  |
|-----|-----|----|--------|--------|--------|
| 원자재 |     | EA | 20,981 | 70,057 | 30,827 |
| 포장재 |     | 톤  | -      | -      | -      |
| 재활용 | 원자재 | 톤  | -      | -      | -      |
|     | 포장재 | 톤  | -      | -      | -      |
|     | 합 계 | 톤  | -      | -      | -      |

## 2.1.2 에너지/용수/온실가스 배출량

(주) 테크웰은 지구온난화로 인한 기후변화와 생태계 교란 방지를 위하여 탄소 중립 실현, 에너지 절감과 온실가스 배출량 감소를 실천하며 인간다운 삶을 영위하도록 노력하고 있습니다.

| 구분          |         | 단위                  | 2019년       | 2021년       | 2021년       |
|-------------|---------|---------------------|-------------|-------------|-------------|
| 에너지<br>사용량  | 휘발유     | L                   | -           | -           | -           |
|             | 경유      | L                   | -           | -           | -           |
|             | 전기      | Kw / h              | 380,326     | 298,695     | 307,941     |
|             | LNG     | m <sup>3</sup>      | -           | -           | -           |
| 용수          | 상수도     | m <sup>3</sup>      | 96          | 76          | 94          |
|             | 지하수     | m <sup>3</sup>      | -           | -           | -           |
|             | 재활용수    | m <sup>3</sup>      | -           | -           | -           |
| 대기오염        | 먼지      | µg/m <sup>3</sup>   |             |             |             |
| 온실가스<br>배출량 | 직접 온실가스 | tCO <sub>2</sub> eq | 35.833      | 42.185      | 29.121      |
|             | 간접 온실가스 | tCO <sub>2</sub> eq | 174.7257959 | 137.2236492 | 141.4713596 |
|             | 기타 온실가스 | tCO <sub>2</sub> eq |             |             |             |
|             | 총 온실가스  | tCO <sub>2</sub> eq | 210.5587959 | 179.4086492 | 170.5923596 |



### 2.1.3 폐기물 관리

(주) 테크웰은 폐기물의 처리, 소각, 매립량을 줄이기 위하여 폐기물관리법에 따라, 인간의 활동에 필요하지 아니한 쓰레기, 연 소재, 폐유, 폐산, 폐 알칼리 등의 물질을 제품 설계부터 재활용단계까지 검토하여 폐기물 감소에 적극 노력하고 있습니다.

| 구분      | 단위 | 2019년 | 2020년 | 2021년 |
|---------|----|-------|-------|-------|
| 폐기물 배출량 | 톤  | 1.1   | 0.94  | 1.15  |
| 폐수 배출량  | 톤  | -     | -     | -     |

### 2.1.4 환경법규 준수

(주) 테크웰은 건강한 사회에서 이해관계자 삶의 질이 향상될 수 있도록 전 임직원이 함께 환경관련 법규를 준수하며 환경 보호에 노력하고 있습니다. (주) 테크웰은 현재 법률위반 및 행정처분 금액이 없습니다.

| 구분      | 단위 | 2019년 | 2020년 | 2021년 |
|---------|----|-------|-------|-------|
| 법률 위반   | 톤  | -     | -     | -     |
| 행정처분 금액 | 톤  | -     | -     | -     |

### 2.1.5 환경비즈니스

(주) 테크웰은 지구온난화로 인한 기후변화와 생태계 교란을 인식하고, 생산과정에서 온실가스 발생량을 줄이기 위해 공정의 최적화를 실시하고 있으며 기반시설투자를 통해 친환경적인 비즈니스 활동에 노력하고 있습니다.

| 구분          | 단위   | 2019년 | 2020년 | 2021년 |
|-------------|------|-------|-------|-------|
| R/D 투자 비용   | 백만 원 | -     | -     | -     |
| 공정개선 비용     | 백만 원 | -     | -     | 100   |
| 친환경 설비 투자비용 | 백만 원 | -     | -     | 107   |
| 기타          | 백만 원 | -     | -     | -     |
| 총 비용        | 백만 원 | -     | -     | 207   |



## 2.1.7 공급업체 관리

(주) 테크웰은 신뢰를 바탕으로 공급업체와 공정 거래를 유지하고 있으며, ISO 9001(2015) 품질경영시스템의 협력업체 관리 규정에 따라 정기적으로 공정 평가를 하고 기술지원 등을 통하여 동반 성장하기 위해 노력하고 있습니다.

| 구분        | 단위 | 2019년 | 2020년 | 2021년 |
|-----------|----|-------|-------|-------|
| 협력업체 평가   | 건수 | 1     | 1     | 1     |
| 협력업체 기술지도 | 건수 | -     | -     | -     |



## 2.2 Society

경영접근방법 공시(Management approach disclosures)

(주) 테크웰은 믿음과 신뢰를 바탕으로 이해관계자와 상생경영, 인권존중, 반부패 및 고객 보건과 안전, 사회공헌과 사회적 책임 활동에 노력하고 있습니다.



- 성과 하이라이트
- ✓ 중소벤처기업진흥원 수상(2021)
- ✓ 인재육성형중소기업 인증(2021)
- ✓ 경기유망중소기업 인증(2021)



## 2.2.1 고용안정성

(주) 테크웰의 임직원은 기업 경쟁력을 창출하는 원동력이며 가장 중요한 자원입니다. 노사 발전을 위하여 변화와 혁신을 통한 지속적인 의사소통으로 건강하고 밝은 직장문화 조성 및 고용안정을 위해 전 임직원이 함께 노력하고 있습니다. 이직률 증가는 병역특례자 복무 만료로 인하여 일시적으로 발생하였습니다.

| 항목    |           | 단위 | 2019년 | 2020년 | 2021년 |      |
|-------|-----------|----|-------|-------|-------|------|
| 임직원   | 정규직       | 남  | 명     | 16    | 16    | 18   |
|       |           | 여  | 명     | 16    | 16    | 17   |
|       | 비 정규직     | 남  | 명     | -     | -     | -    |
|       |           | 여  | 명     | -     | -     | -    |
|       | 총원        | 남  | 명     | 16    | 16    | 18   |
|       |           | 여  | 명     | 16    | 16    | 17   |
|       |           | 합계 | 명     | 32    | 32    | 35   |
|       | 단체협약 적용비율 |    | %     | 100   | 100   | 100  |
| 취약 계층 | 이주민       |    | 명     | -     | -     | -    |
|       | 모자가정      |    | 명     | -     | -     | -    |
|       | 외국인       |    | 명     | -     | -     | -    |
|       | 장애인       |    | 명     | -     | -     | -    |
|       | 기타        |    | 명     | -     | -     | -    |
|       | 취약계층 비율   |    | %     | -     | -     | -    |
| 육아휴직  |           | 명  | -     | -     | -     |      |
| 신규채용  |           | 명  | 7     | 5     | 8     |      |
| 이직    | 이직자       |    | 명     | -     | -     | 6    |
|       | 이직률       |    | %     | -     | -     | 15.6 |
| 퇴직    | 퇴직자       |    | %     | -     | -     | -    |
|       | 퇴직율       |    | %     | -     | -     | -    |



## 2.2.2 노사관계

(주) 테크웰은 상호존중과 신뢰를 위하여 노사협의회와 고충 처리실에서 직원과 정기적으로 면담을 진행하고 있습니다. 이를 통하여 다양한 의견을 수렴하고 중요성과 시급성이 있는 과제를 선정하여 지속적인 개선으로 노사관계를 발전시키기 위해 노력하고 있습니다. .

| 항목         | 단위 | 2019년 | 2020년 | 2021년 |
|------------|----|-------|-------|-------|
| 노사협의       | 시간 | 4     | 4     | 4     |
| 고충처리 발생    | 건수 | -     | -     | -     |
| 분쟁 또는 불만처리 | 건수 | -     | -     | -     |

## 2.2.3 산업안전 및 보건

(주) 테크웰은 정기적인 건강검진과 안전한 작업환경 조성을 위한 안전점검을 수시로 진행하고 있으며 안전수칙 준수를 유도하고 있습니다. 안전교육과 현장 표준화 활동을 실시하고 있으며 위해 위험요소, 부상이나 질병의 발생 사실은 없습니다.

| 항목          | 단위   | 2019년 | 2020년 | 2021년 |
|-------------|------|-------|-------|-------|
| 총 인원 수      | 건수   | -     | -     | -     |
| 부상 및 질병 발생  | 건수   | -     | -     | -     |
| 부상 및 질병 발생률 | %    | -     | -     | -     |
| 근로자 건강 검진   | 인원 수 | 32    | 33    | 35    |
| 작업장 안전 점검   | 건수   | -     | -     | -     |
| 작업장 공정 개선   | 건수   | -     | -     | 1     |

## 2.2.4 교육훈련

(주) 테크웰은 교육계획을 수립하여 법정 교육과 일반 교육을 단계적으로 실시하고 있으며, 근로자를 가족같이 생각하고 근로 복지 향상에 노력하고 있습니다. .

| 항목       | 단위       | 2019년 | 2020년 | 2021년 |       |
|----------|----------|-------|-------|-------|-------|
| 법정       | 산업안전보건   | 시간/회수 | 504/4 | 504/4 | 576/4 |
|          | 성희롱예방    | 시간    | 32    | 32    | 35    |
|          | 장애인 인식개선 | 시간    | 32    | 32    | 35    |
|          | 개인정보보호   | 시간    | 32    | 32    | 35    |
|          | 퇴직연금     | 시간    | -     | -     | -     |
| 교양       | 역량강화     | 시간    | 35    | 35    | 444   |
| 합계       |          | 시간    | 632   | 632   | 1125  |
| 1인당 교육시간 |          | 시간/회수 | 20/9  | 20/9  | 32/9  |

## 2.2.5 지역사회 참여

(주) 테크웰은 지역사회와의 동반성장을 위하여 회사 주변 정화 활동 및 지역사회와 함께 성장하기 위해 전 임직원이 노력하고 있습니다.

| 항목        | 단위 | 2019년 | 2020년 | 2021년 |
|-----------|----|-------|-------|-------|
| 주변 정화활동   | 건수 | -     | -     | -     |
| 지역사회 의견접수 | 건수 | -     | -     | -     |
| 시정조치      | 건수 | -     | -     | -     |

## 2.2.6 차별금지

(주) 테크웰은 성별, 연령, 종교, 학력, 신체장애 및 지역에 대하여 차별을 두지 않으며 취업규칙과 근로기준법 등에 따라 균등한 기회를 제공하고 있습니다.

또한, 차별금지와 인권존중을 위하여 다양한 의견을 수렴하고 있으며, 지속적인 개선으로 의견 접수 및 시정조치는 없습니다.

| 항목   | 단위 | 2019년 | 2020년 | 2021년 |
|------|----|-------|-------|-------|
| 의견접수 | 건수 | -     | -     | -     |
| 시정조치 | 건수 | -     | -     | -     |

## 2.2.7 단체 결사의 자유 보장

(주) 테크웰은 공동의 목적을 위하여 단체 결성과 탈퇴에 대하여 자유를 보장하고 있으며, 노동조합에서 제기하는 내용에 대하여 성실하게 협의하고 시정조치하고 있으므로 노동조합가입 및 의견 접수의 발생 사실이 없습니다.

| 항목     | 단위   | 2019년 | 2019년 | 2021년 |
|--------|------|-------|-------|-------|
| 노동조합가입 | 인원 수 | -     | -     | -     |
| 의견접수   | 건수   | -     | -     | -     |
| 시정조치   | 건수   | -     | -     | -     |





## 2.2.8 사회공헌

(주) 테크웰은 이해관계자와 함께 성장하기 위해 노력하고 있으며, 직원복지향상을 위해 매년 사내복지기금 기부를 실행함으로써 복지향상을 위해 노력하고 있습니다.

| 항목   | 단위  | 2019년 | 2020년 | 2021년 |
|------|-----|-------|-------|-------|
| 봉사활동 | 시간  | -     | -     | -     |
| 기부금액 | 백만원 | 5     | 20    | 17    |

## 2.2.9 고객보건 및 안전

(주) 테크웰은 당사의 생산 및 서비스 과정이 고객의 보건과 안전에 직간접적인 영향을 주고 있음을 인식하고, 제품 설계 단계부터 체계적인 신뢰성 검증을 시행하여 고객의 보건 및 안전사고에 대하여 발생 사실은 없습니다.

| 항목           | 단위 | 2019년 | 2020년 | 2021년 |
|--------------|----|-------|-------|-------|
| 보건 및 안전사고 발생 | 건수 | -     | -     | -     |
| 시정조치         | 건수 | -     | -     | -     |

## 2.2.10 사회법규 준수

(주) 테크웰은 제품과 서비스 활동과정에서 발생할 수 있는 법률에 대한 정보를 수집하고, 이를 교육훈련을 통해 주지시킴으로 사회적 법규 위반 사항이나 행정처분 금액은 없습니다.

| 항목         | 단위 | 2019년 | 2020년 | 2021년 |
|------------|----|-------|-------|-------|
| 사회규정 법규 위반 | 건수 | -     | -     | -     |
| 행정처분 발생금액  | 금액 | -     | -     | -     |
| 시정조치       | 건수 | -     | -     | -     |

## 2.2.11 제품 및 서비스와 광고

(주) 테크웰은 생산되는 제품에 대하여 ISO9001(2015) 품질경영시스템에 따른 품질보증 활동을 체계적으로 진행하고 있으며, 제품 및 서비스와 표시 광고에 대한 법률위반사항은 없습니다.

| 항목    | 단위 | 2019년 | 2020년 | 2021년 |
|-------|----|-------|-------|-------|
| 위반 접수 | 건수 | -     | -     | -     |
| 시정조치  | 건수 | -     | -     | -     |

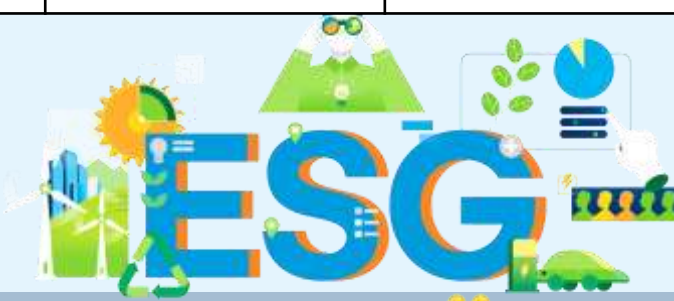

## 2.2.12 기회 균등과 다양성

(주) 테크웰은 기회 균등과 다양성을 바탕으로 한 상담을 통해 개성과 적성을 고려한 인사이동을 실시하고 있습니다. 창립기념식, 야유회, 제안제도 시상 등을 통한 직원과의 의사소통 활성화로 신바람 나는 일터 구현에 노력하고 있습니다.



창립기념식



야유회



제안제도 시상 / 인센티브

## 2.2.13 고객개인정보보호

(주)테크웰은 개인정보 보호법에 따른 고객 개인정보 보호를 위하여 개인정보 동의 기간이 끝나면 관련 데이터를 삭제하고 있습니다. 더불어 고객의 모든 정보를 완전하게 제거하기 위하여 비밀번호를 부여하고 고객의 개인정보가 누출되지 않도록 노력하고 있습니다. 고객개인정보위반 사항은 없습니다.

| 항목        | 단위 | 2019년 | 2020년 | 2021년 |
|-----------|----|-------|-------|-------|
| 고객개인정보 위반 | 건수 | -     | -     | -     |
| 시정조치      | 건수 | -     | -     | -     |



## 2.3 Governance

경영접근방법 공시(Management approach disclosures)

(주) 테크웰은 핵심 이해관계자의 정기적인 모니터링을 통하여 위험요인을 기회요인으로 전환함으로써, 이를 통한 이슈 과제를 경영 활동에 반영하여 지속적인 개선 활동을 진행하고 있습니다. 더불어 전임직원은 투명한 경영과 윤리적 경영을 통해 경쟁력 있는 글로벌 기업으로 성장하기 위해 노력하고 있습니다.



- 성과 하이라이트
- ✓ 리스크 관리 개선: 5건



## 2.3.1 지배구조

(주) 테크웰의 발행주식은 2021년 12월 31일 기준 20,000주이며 최대주주는 59.23%, 특수관계인 10%, 사내근로복지기금 23.08%, 기타 7.69% 지분을 보유하고 있습니다.

- **주주의 권익보호**

모든 주주에게 직접 서면 또는 전자통신으로 주주총회를 소집 통보하고 있으며, 주주총회에서 직접 참석 또는 이에 따르는 위임장 제출로 주주의 의견을 청취하며, 주주가치 향상에 노력하고 있습니다.

- **이사회 구성 및 결의**

주주총회에서 회사 경영을 책임질 이사회 구성원을 선출하고 있으며, 이사회에서는 대표이사를 선출하고 있습니다. 의사결정과 관련하여 독립성과 투명성을 유지하고 관련 법과 회사 정관 및 규정에 따라 운영하고 있습니다.

이사회는 정기 이사회와 임시 이사회로 구분하여 상정 안건에 대하여 대표이사 주관으로 회의를 진행하며, 이사회는 과반수 참여 및 참석자의 과반수 찬성 결의에 따라 이사회를 진행하고 있습니다.

| 구분       | 단위 | 2019년 | 2020년 | 2021년 |
|----------|----|-------|-------|-------|
| 이사회 개최   | 회  | 2     | 2     | 2     |
| 안건 수     | 건수 | 2     | 2     | 2     |
| 등기이사 출석률 | %  | 100%  | 100%  | 100%  |

| 구분   | 직위   | 주요경력         | 성명   | 나이 | 국적   |
|------|------|--------------|------|----|------|
| 사내이사 | 대표이사 | (현) 테크웰 대표이사 | 정 상후 |    | 대한민국 |
|      | 상무   | (현) 테크웰 상무이사 | 윤 남호 |    | 대한민국 |
|      | 이사   | (현) 테크웰 제조이사 | 조 상돈 |    | 대한민국 |



### 2.3.2 리스크 관리

(주) 테크웰은 핵심 이해관계자와의 다양한 의사소통 채널을 통하여 선정한 이슈 과제를 바탕으로 중대성 평가를 실시하고, 이를 통하여 위기요인을 기회요인으로 활용하여 경쟁력 향상에 노력하고 있습니다.

### 2.3.3 R/D 성과

(주) 테크웰은 경쟁 시장에서의 우위를 확보하기 위해 고객 Needs을 파악하고, 이를 연구개발에 반영하여 기술 차별화를 통한 경쟁력 향상에 노력하고 있습니다.

| 항목        | 단위  | 2019년 | 2020년 | 2021년 |
|-----------|-----|-------|-------|-------|
| 연구개발 투자금액 | 백만원 | 76    | 79    | 78    |
| 연구개발 인력   | 명   | 2     | 2     | 2     |

### 2.3.2 리스크 관리

(주) 테크웰은 윤리적 경영을 위하여 부정부패를 방지하고, 내부 건의함이나 Social Network Service를 통해 비윤리적 행동에 대한 의견을 수렴하여 지속적인 개선 활동을 진행하고 있습니다. 또한 윤리강령을 공지하여 경각심을 고취하기 위한 윤리서약서를 받고 있으며, 부정부패 등 비윤리적인 행동의 발생 사실은 없습니다.

• 윤리강령은 다음과 같습니다.

- ✓ 항상 정직하고 공정한 자세로 본인과 회사 명예를 유지하도록 노력한다.
- ✓ 경영이념을 바탕으로 기업의 가치와 목표에 따라 구성원과 정보를 공유하며 각자가 부여된 업무를 성실하게 수행한다.
- ✓ 주어진 업무와 관련한 법규 및 회사 규정을 성실히 준수하여 윤리적 행동에 노력한다.

| 항목             | 단위   | 2019년 | 2020년 | 2021년 |
|----------------|------|-------|-------|-------|
| 부정부패           | 사건접수 | 건수    | -     | -     |
|                | 시정조치 | 건수    | -     | -     |
| 공정 저해 및 불공정 거래 | 사건접수 | 건수    | -     | -     |
|                | 시정조치 | 건수    | -     | -     |



### 3. Appendix

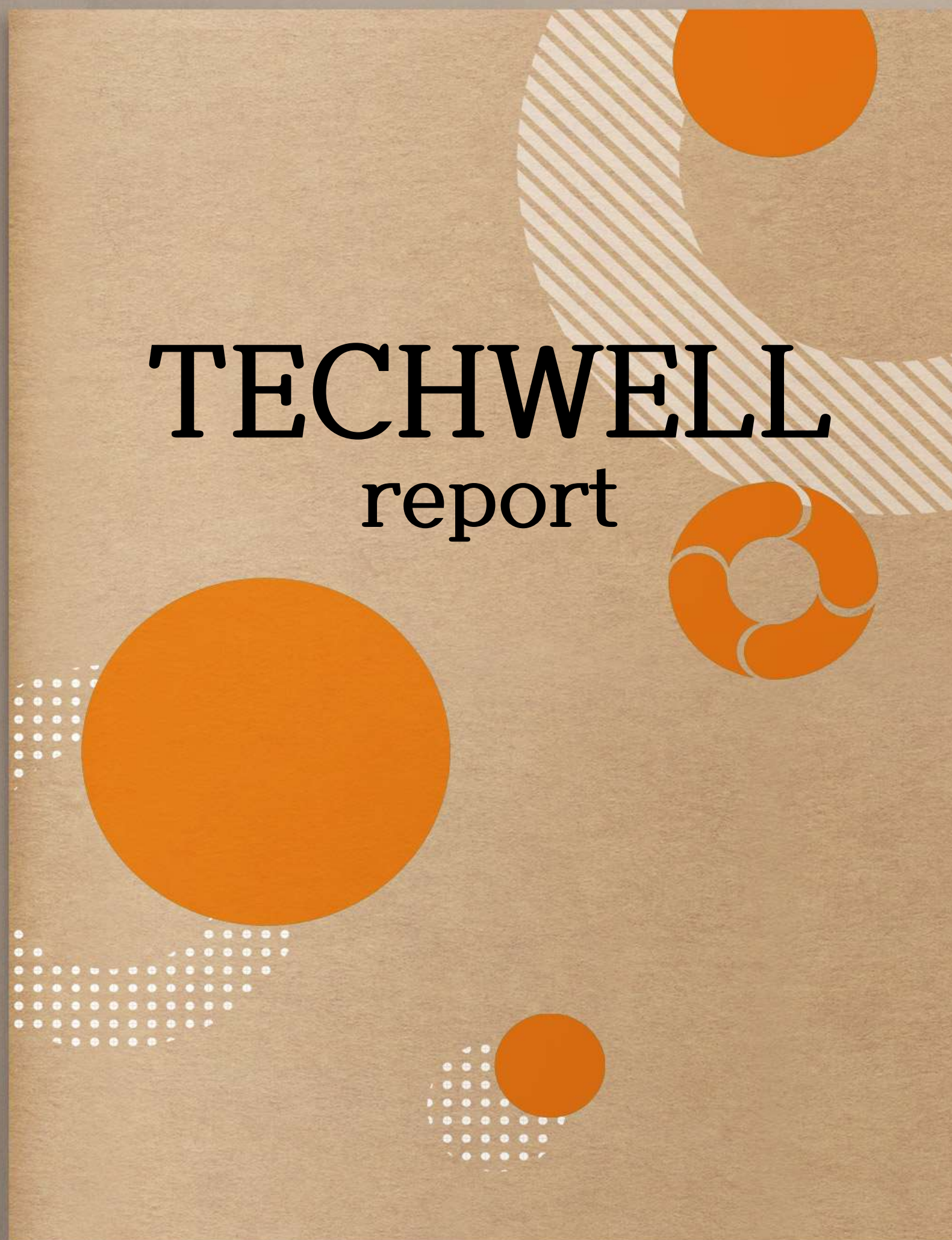

## 2.3.2 리스크 관리

### • 경제적 성과

(주) 테크웰은 글로벌 경쟁환경에서의 경쟁우위 확보를 위하여 지속적인 연구개발을 하고 있으며, 고객이 원하는 제품과 서비스를 개발하여 재무성과 향상에 노력하고 있습니다.

| 구분    | 항목    | 단위   | 2019년 | 2020년 | 2021년 |
|-------|-------|------|-------|-------|-------|
| 재무상태표 | 자산총액  | 백만 원 | 6,939 | 6,796 | 7,015 |
|       | 부채총액  | 백만 원 | 4,869 | 4,549 | 4,560 |
|       | 자본총액  | 백만 원 | 2,070 | 2,247 | 2,455 |
| 손익계산서 | 총매출액  | 백만 원 | 4,296 | 3,521 | 4,333 |
|       | 매출원가  | 백만 원 | 3,184 | 2,464 | 3,325 |
|       | 영업손익  | 백만 원 | 375   | 346   | 307   |
|       | 당기순이익 | 백만 원 | 203   | 177   | 220   |

재무상태표

단위: 백만원

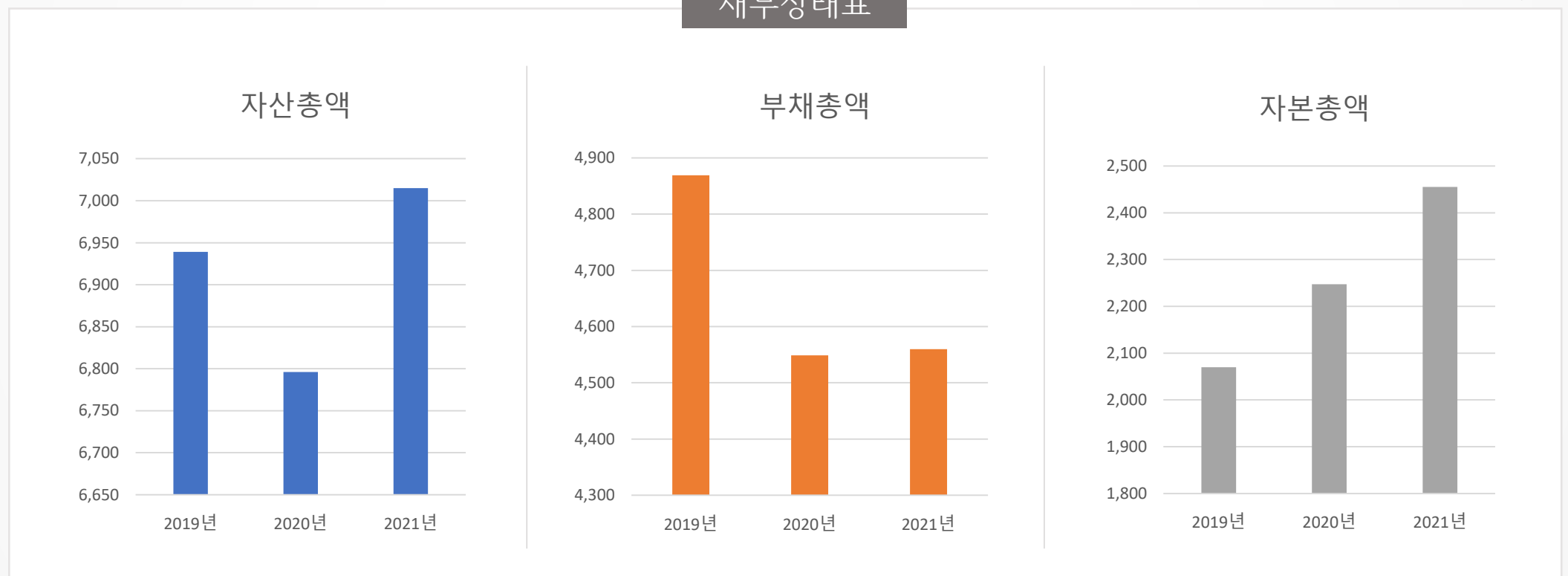

손익계산서

단위: 백만원

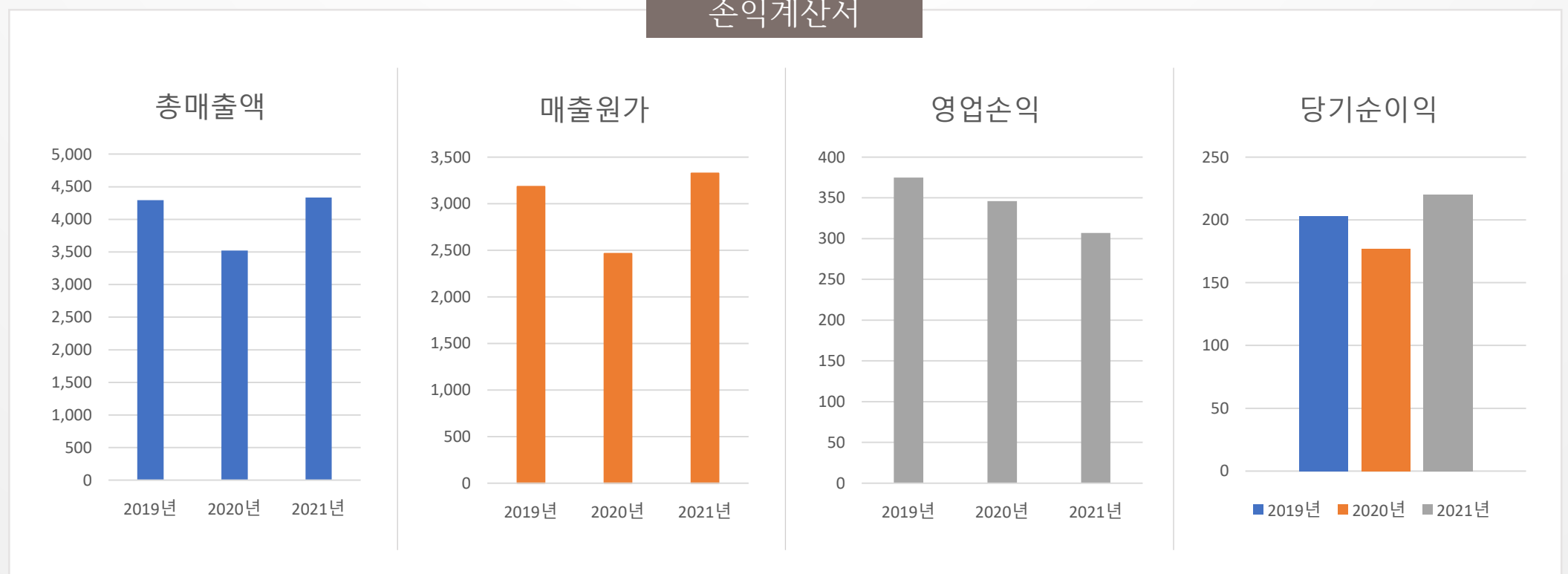



• 경제적 지표

| 경제지표 |            | (주)테크웰 |        |        | 동종산업 평균 |        |        | 중소기업 평균 |        |        |
|------|------------|--------|--------|--------|---------|--------|--------|---------|--------|--------|
|      |            | 2019   | 2020   | 2021   | 2018    | 2019   | 2020   | 2018    | 2019   | 2020   |
| 안정성  | 부채비율(%)    | 235.23 | 202.47 | 185.79 | 114.96  | 119.05 | 100.87 | 125.65  | 122.02 | 122.25 |
| 수익성  | 영업이익율(%)   | 8.73   | 9.83   | 7.09   | -39.74  | -0.62  | 9.01   | 3.8     | 3.84   | 4.21   |
| 성장성  | 매출액증가율(%)  | 43.46  | -18.05 | 23.07  | -14.09  | -3.88  | 4.32   | 2.77    | 1.83   | 1.53   |
| 활동성  | 재고자산회전율(회) | 5.23   | 5.21   | 15.29  | 8.96    | 9.3    | 10.56  | 8.48    | 8.13   | 7.89   |

• 동종산업평균 및 중소기업평균 정보는 기준년도 대비 전년도 기준으로 작성

출처: 한국은행 기업경영분석자료

• (주)테크웰

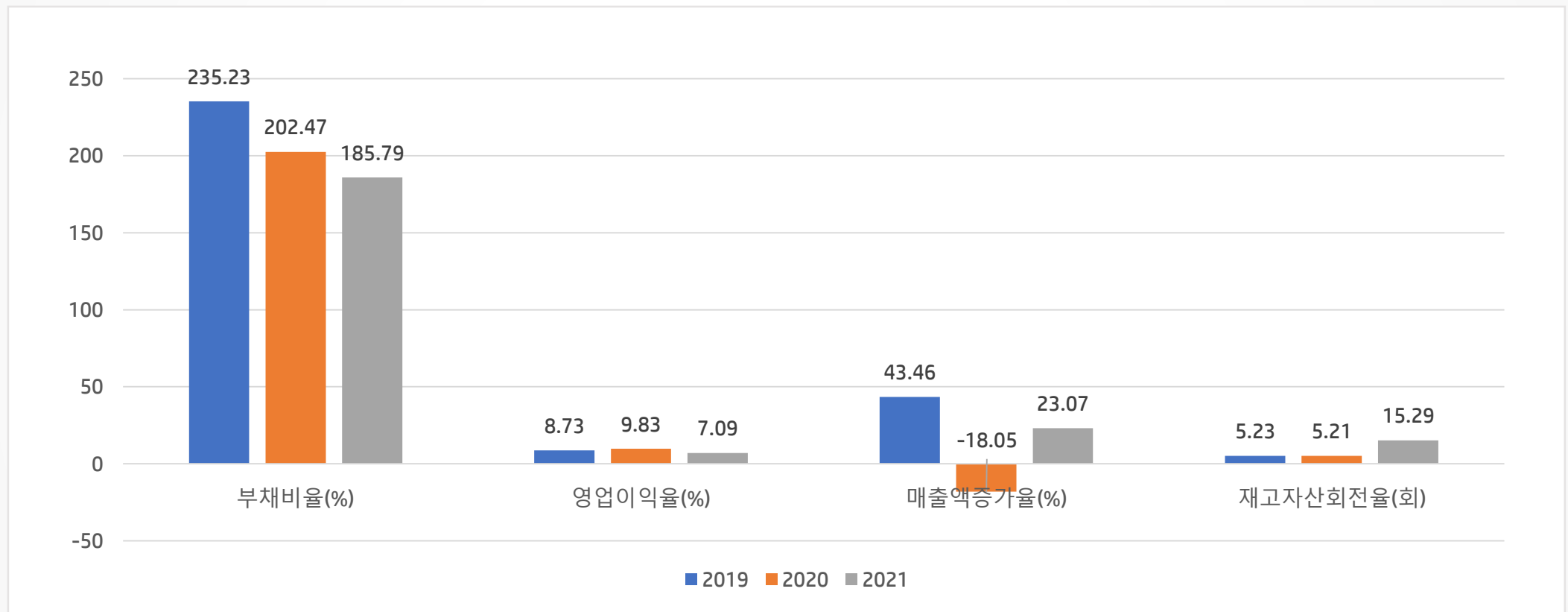

• 동종산업평균

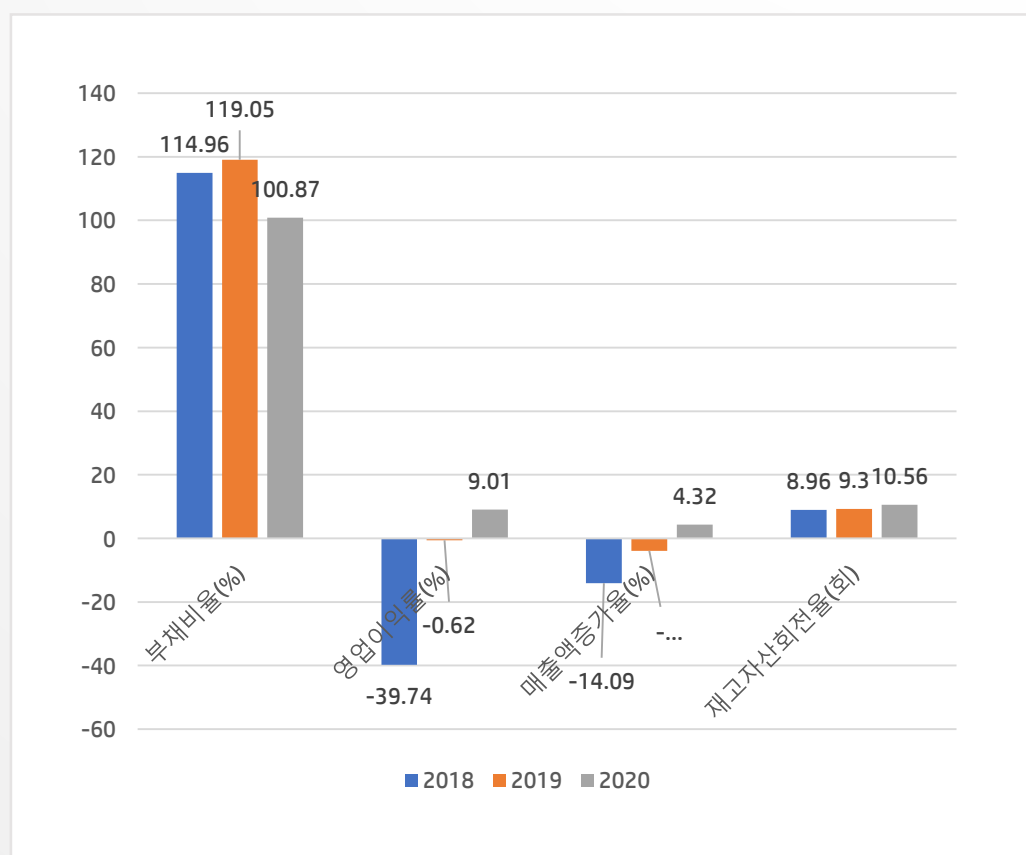

• 중소기업평균

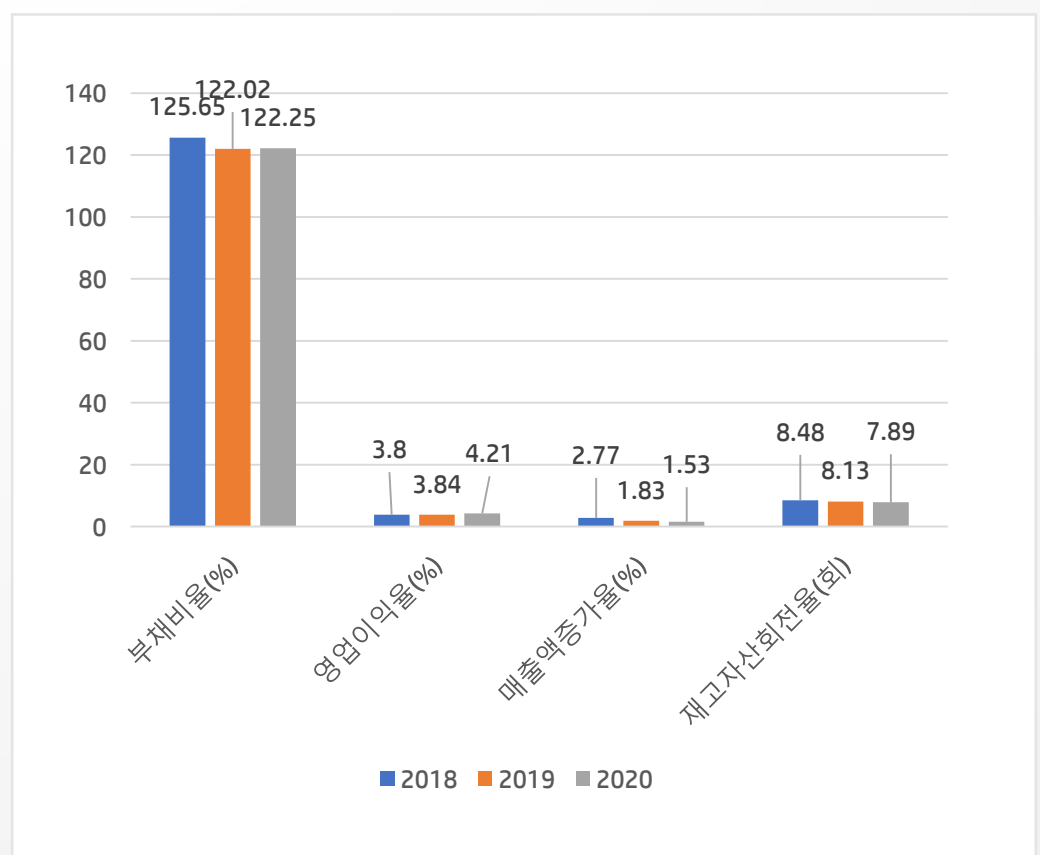

• UNGC

| Performance Report(GRI) | 중대성 지표  | Page |
|-------------------------|---|------|
| 인권                      | 1. 국제적으로 선언된 인권보호를 지지하고 존중한다.                   | 23   |
|                         | 2. 인권침해에 가담하지 않는다.                              | 23   |
|                         | 3. 결사의 자유 및 단체 교섭권을 인정한다.                       | 23   |
| 노동                      | 6. 고용과 업무상 차별을 금지한다.                            | 23   |
| 환경                      | 7. 환경문제에 대한 예방적 접근을 지지한다.                       | 17   |
|                         | 8. 보다 큰 환경적 책임을 지지하는데 앞장선다.                     | 17   |
|                         | 9. 환경친화적 기술개발과 보급을 지지한다.                        | 29   |
| 반부패                     | 10. 부당이득 및 뇌물 등을 포함하는 모든 형태의 부패를 근절 하기 위해 노력한다. | 29   |



• 경제적 성과

지속가능경영보고서는 GRI Standards 핵심적 부합(Core Option)에 부합하도록 다음과 같이 작성하였습니다.

| GRI Standards Disclosures |        | Disclosure No                          | Page     |
|---------------------------|--------|--|----------|
| Over View                 | 조직 프로필 | 102-01 조직명칭                            | 3        |
|                           |        | 102-02 대표 브랜드 제품 및 서비스                 | 7,8,9,10 |
|                           |        | 102-03 본사위치                            | 7        |
|                           |        | 102-04 사업장 위치                          | 7        |
|                           |        | 102-05 조직소유 및 법정형태                     | 7        |
|                           |        | 102-06 시장영역(서비스 부분)                    | 7        |
|                           |        | 102-07 조직의 규모                          | 7        |
|                           |        | 102-08 임직원 및 근로자 정보                    | 21,28    |
|                           |        | 102-09 조직의 공급망                         | 7,19     |
|                           |        | 102-10 조직 및 공급망의 중대한 변화                | 20       |
|                           |        | 102-11 사전 예방 원칙 또는 접근                  | 29       |
|                           |        | 102-12 외부 이니셔티브                        | 6        |
|                           |        | 102-13 협회 멤버십(회원가입)                    | -        |
|                           |        | 102-14 최고 의사결정권자 성명서                   | 4        |
|                           |        | 102-15 주요영향, 위기 및 기회 설명(TCFD, 리스크 관리)  | 29       |
|                           | 윤리경영   | 102-16 조직의 가치, 원칙, 표준 및 행동규범           | 29       |
|                           |        | 102-17 윤리에 대한 자문 및 고발 메커니즘 (신고제도 존재여부) | -        |
|                           | 지배구조   | 102-18 지배구조                            | 28       |
|                           |        | 102-19 권한위임절차                          | -        |
|                           |        | 102-20 경제적, 환경적, 사회적 토픽에 대한 임원책임       | -        |
|                           |        | 102-21 이해관계자와 경제, 환경, 사회적 토픽협의         | -        |
|                           |        | 102-22 최고 의사결정기구 및 위원회 구성              | 28       |



| GRI Standards Disclosures |          | Disclosure No                    | Page |
|---------------------------|----------|----------------------------------|------|
|                           |          | 102-23 최고이사 결정기구 의장              | 28   |
|                           |          | 102-24 최고이사결정기구 임명 및 선정          | 28   |
|                           |          | 102-25 이해관계자 상충                  | -    |
|                           |          | 102-26 목적,가치및전략수립에최고이사결정기구의역할    | -    |
|                           |          | 102-27 최고이사결정기구의 집단지식            | -    |
|                           |          | 102-28 최고이사결정기구의 성과평가            | -    |
|                           |          | 102-29 최고이사결정기구의 경제, 환경, 사회 영향파악 | -    |
|                           |          | 102-30 위험관리 절차의 효과성              | -    |
|                           |          | 102-31 경제적, 환경적, 사회적 토픽에 대한 검토   | -    |
|                           |          | 102-32 지속가능성 보고의 최고이사결정기구역할      | 28   |
|                           |          | 102-33 중요사항에 대한 커뮤니케이션           | 28   |
|                           |          | 102-34 중요사항의 특성 및 보고 횟수          | 28   |
|                           |          | 102-35 최고이사결정기구와 고위경영진에 대한 보상    | -    |
|                           |          | 102-36 보수결정 절차                   | -    |
|                           |          | 102-37 보수정책에 관한 이해관계자 참여         | -    |
|                           |          | 102-38 연간 총 보상 비율                | -    |
|                           |          | 102-39 연간 총 보상 비율의 인상률           | -    |
|                           | 이해관계자 참여 | 102-40 이해관계자 그룹 목록               | 14   |
|                           |          | 102-41 단체협약이 적용되는 임직원 비율         | 21   |
|                           |          | 102-42 이해관계자 파악 및 선정             | 14   |
|                           |          | 102-43 이해관계자 참여 방식               | 14   |
|                           |          | 102-44 이해관계자 핵심 주제 및 관심사항        | 14   |
|                           | 보고관행     | 102-45 조직의 연결재무제표에 포함 조직         | -    |
|                           |          | 102-46 보고내용 및 주제의 경계 정의          | 6    |
|                           |          | 102-47 중대 이슈 리스트 정보공개            | 15   |



| GRI Standards Disclosures |         | Disclosure No                     | Page       |
|---------------------------|---------|-----------------------------------|------------|
|                           | 보고관행    | 102-48 이전보고서 보고의 정보수정             | -          |
|                           |         | 102-49 보고 변경                      | -          |
|                           |         | 102-50 보고기간                       | 6          |
|                           |         | 102-51 보고일자                       | 6          |
|                           |         | 102-52 보고주기                       | 6          |
|                           |         | 102-53 보고서 문의처                    | 6          |
|                           |         | 102-54 GRI Standard 부합방법 (핵심/포괄)  | 34         |
|                           |         | 102-55 Contents Index             | 34         |
|                           |         | 102-56 외부검증                       | 41         |
|                           | 경영접근방식  | 103-01 중요한 토픽 및 그 경계 설명           | 3,16,20,27 |
|                           |         | 103-02 경영접근방식 및 구성요소              | 3,16,20,27 |
|                           |         | 103-03 경영접근방식에 대한 평가              | 3,16,20,27 |
| 경제                        | 경제성과    | 201-01 직접적 경제가치                   | 31         |
|                           |         | 201-02 기후변화가 미치는 위험과 기회           | -          |
|                           |         | 201-03 조직의 확정급여형 연금제도 총당          | -          |
|                           |         | 201-04 정부의 재정지원                   | -          |
|                           | 시장지위    | 202-01 사업장 소재지역의 최저임금 대비 성별 초임 비율 | -          |
|                           |         | 202-02 사업장 소재지역사회에서 고용한 임원 비율     | -          |
|                           | 간접경제효과  | 203-01 사회적기반시설 투자 및 서비스 지원활동      | -          |
|                           |         | 203-2 중요한 간접적 경제효과                | -          |
|                           | 조달관행    | 204-01 지역공급업체에 지출하는 비용            | -          |
|                           | 반부패     | 205-01 사업자의 부패위험 평가               | -          |
|                           |         | 205-02 반부패 정책 및 절차에 관한 공지와 교육     | -          |
|                           |         | 205-03 확인된 부패 사례와 이에 대한 조치        | 29         |
|                           | 경쟁저해 행위 | 206-01 경쟁저해, 독과점 금지 위한 법적행동       | 29         |
|                           | 세금      | 207-01 세금에 대한 접근                  | -          |



| GRI Standards Disclosures |         | Disclosure No                                   | Page |
|---------------------------|---------|---|------|
|                           |         | 207-02 세금관련 거버넌스 및 통제 프레임워크, 비윤리적 보고, 검증프로세스 설명 | -    |
|                           |         | 207-03 세금관련 이해관계자 참여 활동 및 제기된 이슈                | -    |
| 환경                        | 원재료     | 301-01 원재료 중량 또는 부피                             | 17   |
|                           |         | 301-02 재생 원재료 사용량                               | 17   |
|                           |         | 301-03 제품 및 포장재 재생                              | 17   |
|                           | 에너지     | 302-01 조직내 에너지 소비                               | 17   |
|                           |         | 302-02 조직 밖에 에너지 소비                             | -    |
|                           |         | 302-03 에너지 집약도                                  | -    |
|                           |         | 302-04 에너지 소비 감축                                | 17   |
|                           |         | 302-05 제품 및 서비스의 에너지 요구량 감축                     | -    |
|                           | 용수      | 303-01 공유자원으로 물과 상호작용                           | -    |
|                           |         | 303-02 물 방류 관련 영향의 관리                           | -    |
|                           |         | 303-03 수원지에서 받아 취수                              | -    |
|                           |         | 303-04 물 방류                                     | -    |
|                           |         | 303-05 물 소비                                     | 17   |
|                           | 생물 다양성  | 304-01 보호지역/ 생물다양성 높은 인근사업장                     | -    |
|                           |         | 304-02 생물다양성에 영향을 주는 활동 및 제품                    | -    |
|                           |         | 304-03 보호 또는 복원된 서식지                            | -    |
|                           |         | 304-04 사업영향 지역 서식하는 멸종위기종 보호                    | -    |
|                           | 온실가스 배출 | 305-01 직접 온실가스 배출(Scope 1)                      | 17   |
|                           |         | 305-02 간접 온실가스 배출(Scope 2)                      | 17   |
|                           |         | 305-03 기타 간접 온실가스 배출(Scope 3)                   | -    |
|                           |         | 305-04 온실가스 배출 집약도                              | -    |
|                           |         | 305-05 온실가스 배출량 감축                              | 17   |
|                           |         | 305-06 오존층 파괴 물질의 배출량                           | -    |
|                           |         | 305-07 질소산화물(NOx), 황산화물(SOx) 및 기타 중요한 대기 배출량    | -    |



| GRI Standards Disclosures |           | Disclosure No                      | Page |
|---------------------------|-----------|------------------------------------|------|
|                           | 폐수 및 폐기물  | 306-01 수질 및 목적지 별 방류               | -    |
|                           |           | 306-02 유형과 처리방법에 따른 폐기물            | -    |
|                           |           | 306-03 중대한 유해물질 유출건수 및 유출량         | -    |
|                           |           | 306-04 유해 폐기물의 운반                  | -    |
|                           |           | 306-05 방류 또는 유출의 영향을 받는 수원         | -    |
|                           | 환경규정 준수   | 307-01 환경규제 위반                     | 18   |
|                           | 공급업체 환경평가 | 308-01 환경기준심사 통과한 신규공급업체           | -    |
|                           |           | 308-02 공급망의 부정적인 영향 및 조치           | -    |
| 사회                        | 고용        | 401-01 신규채용 및 이직                   | 21   |
|                           |           | 401-02 상근직에게만 제공되는 혜택              | -    |
|                           |           | 401-03 육아휴직                        | 21   |
|                           | 노사관계      | 402-01 운영상 변화와 관련한 최소공지기간          | -    |
|                           | 산업보건 및 안전 | 403-01 산업안전보건 관리체계                 | -    |
|                           |           | 403-02 위해식별, 위험평가 및 사고조사           | -    |
|                           |           | 403-04 작업장 보건 및 안전관련 노동자 참여, 자문    | -    |
|                           |           | 403-05 작업장 보건 및 안전관련 근로자 교육        | 22   |
|                           |           | 403-06 근로자 건강증진                    | 22   |
|                           |           | 403-07 작업장 보건 및 안전영향의 예방 및 완화      | -    |
|                           |           | 403-08 산업안전보건 관리체계 관리대상 노동자        | -    |
|                           |           | 403-09 업무관련 부상                     | 22   |
|                           |           | 403-10 업무관련 질병                     | 22   |
|                           | 훈련 및 교육   | 404-01 직원 1인당 평균 교육시간              | 22   |
|                           |           | 404-02 직원 역량 강화 및 전환 프로그램          | 22   |
|                           |           | 404-03 정기적 성과 및 경력개발 리뷰를 받은 임직원 비율 | -    |



| GRI Standards Disclosures |             | Disclosure No                      | Page |
|---------------------------|-------------|------------------------------------|------|
|                           | 다양성/기회균등    | 405-01 경영조직 및 직원의 다양성              | 25   |
|                           |             | 405-02 성별 기본급 및 보상 비율              |      |
|                           | 차별금지        | 406-01 차별사건 및 이에 대한 시정조치           | 23   |
|                           | 단체교섭자유      | 407-01 단결 및 단체교섭의 자유               | 23   |
|                           | 아동노동        | 408-01 아동노동 발생 위험이 높은 사업장 및 공급업체   | -    |
|                           | 강제노동        | 409-01 강제노동 발생 위험이 높은 사업장 및 공급업체   | -    |
|                           | 보안관행        | 410-01 인권관련 정책 및 절차에 대한 훈련 받은 보안인력 | -    |
|                           | 원주민         | 411-01 원주민 침해 건수 및 조치              | -    |
|                           | 인권평가        | 412-01 인권평가 및 영향평가대상 사업장           | -    |
|                           |             | 412-02 인권정책 및 절차에 관련 직원교육          | -    |
|                           |             | 412-03 인권조항 및 인권심사 포함 주요투자계약       | -    |
|                           | 지역사회        | 413-01 지역사회 참여, 영향평가, 프로그램운영       | 23   |
|                           |             | 413-02 지역사회 실제적 및 잠재적 영향 사업장       | -    |
|                           | 공급업체 사회평가   | 414-01 사회영향을 기준으로 심사를 거친 신규 공급업체   | -    |
|                           |             | 414-02 공급망에서 중대한 부정적 영향과 조치        | -    |
|                           | 공공정채        | 415-01 정치기부                        | -    |
|                           | 고객건강/안전     | 416-01 제품 및 서비스의 건강 및 안전평가         | 24   |
|                           |             | 416-02 제품 및 서비스의 건강 및 안전 위반 사건     | 24   |
|                           | 제품/서비스와 라벨링 | 417-01 제품 및 서비스 정보 및 라벨링 법과 요구     | 24   |





| GRI Standards Disclosures |        | Disclosure No               | Page |
|---------------------------|--------|-----------------------------|------|
|                           |        | 417-02 제품 및 서비스 정보 및 라벨링 위반 | 24   |
|                           |        | 417-03 마케팅 커뮤니케이션 관련 위반     | 24   |
|                           | 고객개인정보 | 418-01 고객 개정정보 보호위반 및 불만건수  | 26   |
|                           | 규정준수   | 419-02 사회적 및 경제적 분야 규정 위반   | 24   |
|                           |        |                             |      |
|                           |        |                             |      |
|                           |        |                             |      |
|                           |        |                             |      |
|                           |        |                             |      |
|                           |        |                             |      |
|                           |        |                             |      |
|                           |        |                             |      |
|                           |        |                             |      |
|                           |        |                             |      |
|                           |        |                             |      |
|                           |        |                             |      |
|                           |        |                             |      |
|                           |        |                             |      |
|                           |        |                             |      |
|                           |        |                             |      |
|                           |        |                             |      |
|                           |        |                             |      |
|                           |        |                             |      |
|                           |        |                             |      |
|                           |        |                             |      |
|                           |        |                             |      |
|                           |        |                             |      |
|                           |        |                             |      |
|                           |        |                             |      |
|                           |        |                             |      |
|                           |        |                             |      |
|                           |        |                             |      |



## • 이해관계자 귀중

본 검증의견서는 [주]테크웰로부터 의뢰를 받아 제3기관의 (주)한건설팅그룹에서 다음과 같이 검증의견서를 제공합니다.

## • 책임과 독립성

보고서 작성과 관계된 모든 정보 및 주장에 대하여 [주] 테크웰에 책임과 권한이 있습니다.

다만, 검증인은 자율성과 독립성을 가지고 검토가 진행되었으며 어떠한 이해관계가 없는 환경에서 검증하였습니다.

검증인은 보고서 검증 의견에 대하여 책임이 있습니다.

## • 검증 표준

GRI Standards, ISO26000(2010), UN 글로벌콤팩트 10대 원칙에 대하여 AA1000ASv3(2021) 4대 원칙에 따라 검증하였습니다.

## • 검증 유형 및 수준

검증 유형은 Type 1로 적용하였으며 검증 수준은 일반 검증(Moderate Assurance) 포괄성, 중대성, 대응성, 임팩트의 4대 원칙과 오류나 편견을 줄이기 위해 노력하고 있는지 적절성을 검토하였습니다.

## • 검증방법

검증인은 검증에 필요한 정보와 증거자료 검토 및 인터뷰를 통해 확인하였으나 시간의 한계성으로 100% 신뢰하기는 어려움이 있습니다.

- 이해관계자 의견을 수렴 방법과 참여 프로세스 검토 및 확인
- 이슈 사항에 대한 중대성 평가 프로세스 및 적합성 확인
- 이슈 사항에 대한 책임자 인터뷰 확인
- 보고서 성과에 대한 데이터 수집 및 보고 프로세스 확인



## • 검증결과

검증인은 이해관계자가 쉽게 접근 할 수 있도록 보고서가 작성되어 있으며 중대한 오류나 편견없이 작성되어 있는 것으로 확인하였습니다.

검증내용은 경영방침과 경영목표에 따라 주기적으로 Monitoring 및 경영자 중심으로 지속적인 개선 활동이 진행되고 있는지에 대하여 다음과 같이 확인하였습니다.

- 포괄성은 이해관계자들과 의사소통 방법제시 및 이슈 과제를 주기적으로 파악하고 대응하고 있는지 확인
- 중대성은 지속가능 핵심이슈에 대하여 이해관계자의 관심도와 비즈니스 영향도를 평가하여 중대성을 검토하고 있는지 확인
- 대응성은 이해관계자 요구사항과 관심에 대하여 투명하게 경영성과를 보고하고 있는지 대응하고 있는지 확인
- 임팩트 사항은 경영목표를 수립하여 주기적으로 모니터링(Monitoring) 및 측정을 통해 매출액, 리스크 요인 등을 식별하고 관리 프로세스 확인

## • 권고사항

검증인은 검증결과에 대하여 의견에 한정하여 책임이 있으며 다음과 같이 제시합니다.

경영성과를 높이기 위한 체계적인 관리방법이 부족하여 프로세스 표준화를 통해 체계적인 관리를 권고합니다.

조직원과 의사소통 활성화 및 전원참여 방식으로 동기부여를 통해 경영성과 향상에 노력을 권고합니다.



**AA1000**  
Licensed Assurance Provider  
000-940

(사) 한국ESG경영지원 협회  
2022.08.01

김민경

